山西太谷運城大同　山東烟台濟甯　湖北老河口樊城宜昌　湖南　河南鄭州　陝西西安　甘肅　廣州　四川
川　重慶城都萬縣自流井瀘川五通橋　江西南昌九江吉安景德鎮　貴州貴陽安順三江　廣東香港廣州汕頭瓊州　福建廈門福州泉州涵江　東三省長春吉林黑龍江哈爾濱道裏呼蘭
安達海拉爾黑河綏化海倫奉天營口
大連安東開原洮南公主嶺通化臨江

丙寅歲　本報每日兩大張星期一單出正張　本報出版第二十四年第八千一百八十一號　郵政局特認爲新聞紙類

北京日報

PEKING YIH PAO
Chen Kiang Hutung
Hatamen Street
PEKING CHINA

本報在東城鎮江胡同　電話東局一百五十一號
分館在外城李鐵拐斜街　電話南局六百四十五號

本報京外各處分館　一在天津東馬路電話五百七十號　一在開封相國寺後街　一在彰德府城內鼓樓後街　一在奉天城內民政司對過　一在洛陽商場南門內　一在鄭州福壽大街

本報告白刊例

短行(版面四分之一爲短行)每日每行刊費大洋五角　長行(版面二分之一爲長行)每行每日刊費大洋一元　刊登一月九折半年八折全年七折核算(均以五號字計)地位隨時移動　如指定地位加倍收價　刊資先付事關詞訟刊資另例

天津東馬路北京日報分館房東鑒

本月租金早已儲備至今　尊處尚未到取　是尊處自己有意放棄利權　並非敝報拖欠至於騰房一節　敝報乃營業之舖戶　按照習慣法　不能承認騰房故特登報聲明　希卽派人持摺取用可也此佈

天津北京日報分館謹啓

北京中華懋業銀行添設儲蓄部廣告

啓者本行津滬漢濟各分行開辦儲蓄部業已多年久蒙社會信賴茲北京分行定於十五年四月一日起添設儲蓄部辦理往來定期各種存欵利息優厚手續便利印有簡章備奉索閱

聲明作廢

鄙人有自置房四處在德勝門外西後街路東門牌十五號共房十三間外影壁又該處門牌十六號路東共房八間外影壁　糖房胡同路南門牌三號共房六間半　益和店胡同內路北小胡同門牌三號共房五間以上四處房契因戰事遷移遺失　除呈報警察廳立案並遵章投稅外無論中外人民拾得以上契紙均作無效特此登報聲明

德勝門外西後街門牌六十號郭承恭啓

理正醫院

院長蔣履曾專治內外婦幼各科並診治花柳病嚴守密秘根治淋病新法包愈貧病送診施藥住址順治門外大街二百十四號

電話南局四六二五

京師華商電鐙有限公司廣告

啓者本年六月敝公司股東會會議以京師各區界內公益街鐙電費多係由各街巷舖住戶零星湊集爲力謀公共便益起見議決自十六年一月分起所有此項公益街鐙電費統按定價八折減收(例如最新式二十五燭光鐙原定電價每盞每月大洋壹元肆角伍分按八折收合大洋壹元壹角陸分餘照此例推)等因特此登報通告

招商購買舊料

本部有破舊房屋一所坐落彰儀門大街九十六號須行拆造所有磚瓦木石等材料如有願意承購者務於陽歷十二月二十五日以前每日上午十時至下午五時親至彰儀門大街商品陳列所號房領取圖樣標紙及投票規則並隨繳押號費洋一元爲要

農商部庶務科啓

哈華托律師代表已故楊樹棠督軍及楊太夫人之次子楊慶昌君爲已故楊慶澂事公告

爲通告事在未向管轄公堂領有執管上述已故楊慶澂並楊樹棠督軍(卽楊靑德)及楊太夫人等之遺產堂諭前如有人執有上述產業或銀錢者均不得有所處分支付特此通告

上海北京路廿三號　中華民國十五年十二月二十一日

神相僧重來

廣東鼎湖山退院方丈空空子法師前以相術來遊京師爲吾人指示迷津獲益不淺近者遍歷各省重來京師其術尤精又得諸經驗美特爲登報以志欽佩　住址)寓京前門外觀音寺街西頭觀音寺內　談相時間)每日午前八時起午後六時止　借電話南局二二二六

介紹人　孫寶琦　王克敏　陸宗輿　呂調元　王達　于冲漢　林繩武　沈其昌　李準　黃漢湘　龔積柄　趙泰源　朱汝珍　黃明新　畢桂芳　胡棟朝　梁廣照　舒翎　彭秀康　唐天喜　同啓

失契聲明

今有自置房一所在內左四區財神廟甲八號計房五間因出外將契紙遺失如落中外人手作爲廢紙除遵章呈報警廳補契特此聲明

憲復之啓

訃告

延獻不德殃及次子聲於夏歷十一月十八日亥時疾終協和醫院學業未成年命復短不敢辱諸長者之賜唁倘蒙骨肉之親縞紵之好表其同情錫以生芻敬請改爲現欵交由絨線胡同惠通禮物莊代收俟彙集全數供養雍和宮大悲法會爲諸公祈福兼爲衆生迴向不特逝者得資冥福區區之忱幸垂鑒焉

夏廷獻稽首

鹽業銀行廣告

本銀行股本一千萬元已收七百萬元　公積金及盈餘滾存四百四十萬零六千五百餘元辦理存放滙兌各項銀行業務總分行所在地列下

北京西河沿　天津法界八號路　濟南二馬路　鄭州錢塘里　駐馬店　漯河　上海英界北京路　香港德輔道　南京下關惠民橋　揚州左衞街　杭州珠寶巷　漢口英界一碼頭　其餘各省會商埠均有通滙機關並與中南金城大陸銀行合設準備庫及儲蓄會於上海天津漢口等處

買房聲明

敝堂今憑介紹人張月亭等說合買得鑪泰住房一所坐落西四北溝沿路西門牌一百九十號已成契約如有與該房債務不淸及他項糾葛並重契倒典指房借債等情限二星期內問舊業主鑪泰淸理概與新業主無干特此聲明

新業主樹言堂啓

失契聲明

啓者敝人有祖遺住房一所座落在內右二區武定侯門牌三號因任子兵變將契遺失現已呈請警廳補領憑單稅契外已後無論中外人等有拾得該契者該作無效特此登報聲明

聖瑞良謹啓

京綏路

次由包頭站開行爲上午七點五十分在綏遠站開行爲下午一點五十七分在大同站開行爲次日上午二點在張家口站開行爲六點十七分在西直門站開行爲下午一點五十八分到豐台站爲二點二十八分所有該兩次車暫不適用免票及各種減價車證除飭站遵照辦理外合行登報廣告俾衆週知

過三六九日午價貧者施診　寓宜外香爐營頭條二十九號

介紹人　陳鶴孫　張伯駒　崔蕙民　白壽之　王月波　惲公孚　祝石岑　陳敬齋　袁紹明　張敬純　李雨生　周伯稱

美味和合粉

調味明星

中國根泰廠創製
眞眞國產
美味和合粉 ◉ 美味醬油精

有十大特色

一　原料純粹國產滋養料豐富又經專家化驗證明並無有害雜質謂爲衛生上無上珍品
二　質地係豆麥麩三種經科學法製成純潔淨素茹齋喫佛者儘可放心常用
三　無論菜蔬羹湯略加少許賽過雞汁海鮮
四　葷殽中再加和合粉少許或醬油精數滴能使鮮上加鮮
五　既有此佐味品其他作料可以節省於經濟亦可減輕負擔
六　際此天災流行戒殺放生亦挽回刦運之一節將此和合粉醬油精代替不實無形中保全生命以無量沙數功德豈淺鮮哉
七　病後胃口不開以此和合粉醬油精作羹調養立能食慾大增身體日強於衛生大大有益
八　定價從廉舟車携帶簡便且需用時不須手續無論何時隨手均能適用
九　平時用後祗須蓋緊不使洩氣永久無變味之虞
十　裝潢精美饋送官禮最爲相宜定卜人人歡迎感情逾增濃厚

各大商店南貨店均有經售

總發行所上海大世界西藏路口　電報掛號大東大北〇八五八號

▲分銷處　北京西河沿二五二號　天津法租界新菜市街　漢口大蔡家巷　香港德輔道中冠益廠代理　廣東德輔道中冠益廠代理　杭州里仁坊巷

夏士蓮雪花

商標　夏士蓮雪花　TRADE MARK "HAZELINE' SNOW"

「夏士蓮雪花純淨潔白芬芳可愛爲完美之化妝品一經塗抹頓覺皮膚柔嫩容顏嬌麗對鏡映照前後判若兩人洵無上妙品也

此品必貼有華文仿單各藥房或洋貨號均有發售

BURROUGHS WELLCOME & CO.
(PROPRIETORS: THE WELLCOME FOUNDATION LTD., LONDON, ENGLAND)

英京　上海　寶威大藥行　(英商寶威氏有限公司)

Sh 254

清血滅毒　九一四　內服新藥

此藥水善解蘊毒。具極大殺菌作用。且有化熱。理濕。行氣血。活筋絡之奇功。專治新久梅毒。各種花柳病。風濕骨痛。皮膚症。赤白帶。子宮炎。小兒胎毒等患。藥到病除。功力持久。準而且速。每瓶大洋一元五角

生肌拔毒　外用聖品　九一四藥膏

專治膿瘡潰瘍皮膚濕爛疥癬癰疹爛脚癩瘋痔瘡疔瘡瘰疽腫毒生肌收口靈效無比每盒四角

總發行所　上海三馬路中法大藥房　分發行所北京大柵欄中法大藥房　各埠分號各大藥房均有出售

緊要新聞

內閣問題發生波折
▲連日形勢轉趨混沌

靳雲鵬組閣決定後 對于產生方式 已誌前報 茲據天津快函云 連日蔡園對于靳閣產生方法有所討論 由各省公推之方式 在奉方雖一度贊成此議 然而在事實上發生困難 則總理若由公推 而閣員之產生亦非公推不可 蓋總理不能任命閣員也 且此等公推式之內閣 行政依何種法律 閣員若有更動 又用何種辦法 諸如此類 困難層出 無從辦理 奉張對此雖未表示完全容納 然亦認為不無相當理由 各將領中亦有贊同此議者 因之靳閣形勢日來遂轉趨混沌 不過靳氏本人則并不以此灰心 日來仍在接補閣員 潤飾宣言 頗為忙碌 關於閣員方面其已確定者 外交顧維鈞 財政潘復決可蟬聯 陸軍張景惠內務鄭謙 此外則仍在斟酌支配中云 又訊 則謂靳雲鵬組閣問題 外間宣傳之盛 幾若立即實現 毫無可疑 甚至閣員名單業已擬就 惟自昨日起 靳閣聲浪忽又一落千丈 雖一方仍堅持靳閣有實現之可能 而另一方面則謂此事純係宣傳作用 張作霖對靳氏雖極為融洽 但未向人表示如何推許 且張氏左右一部分對靳氏繼閣頗不贊成 而與佩孚方面之意見 尤不一致 故靳閣究屬能否實現 此時殊未可逆料 惟據吾人觀之 果他人皆不肯担任 則靳閣亦非絕對不能實現云 又由津來京之某要人云 靳閣難產 昨據之鍵確有三項 （一）奉方因梁士詒謝絕組閣 為維持中央局面計 不得不請靳雲鵬出而過渡 產生方式應由安國軍總司令任命 （二）靳承認組閣後 不但反對由安國軍總司令任命 反希望各省推戴 并發表建國方案及計畫 與過渡性質完全背反 （三）財政上絕無辦法 因此三點 故靳閣年內決難成立云 （西成中）

奉張來京之籌備
▲統率辦事處之組織 ▲提搭彩牌樓

天津特訊 張作霖本擬二十七日入京 因內閣問題諸多待商 故是日如不及啓程 則改為星期三（二十九日） 因二十九日干支吉利 二十八日不相宜 星期三干支最佳也 故蔡園副官處已於前（二十五）日電知衛戍總司令部查照 當即行知警察廳趕速籌備 昨日起東車站已架綵牌樓 準備歡迎 儘今日竣事 故東車站之綵牌樓上歡歡迎二字 往例各省最高統帥之來京 東西車站例有歡迎牌樓 係東西相向 此次東車站之牌樓特改兩向 又順承王府張氏行轅之前亦已架搭綵樓 甚為熱鬧 聞張之所以年內來京 內外交內政關係 頗須在京組織海陸統率辦事處 以便統轄各省對黨軍作戰云 惟據另一方面消息 日內蔡園有重要會議 討論軍事政治 張氏來京有俟該會結果再行定奪者 考之張氏行程 向例不易預測 姑誌所聞以待證實可也 （中里）

今日潘復回京
▲先奉張回京

津訊 連日潘復在津為靳內閣事出入蔡園頗為忙碌 潘本擬二十七日隨奉張來京 但以靳內閣尚多問題 奉張或須改為二十九日來京 故潘決于二十七日先行回京規畫財政 （仲）

張學良韓麟春前午同赴津

韓麟春軍團長此次赴綏視察 已越數日 所有前方軍隊防地之支配 及應付西北軍之策略 皆向各將領指示完竣 特於前日（二十五日）正午十二時返京 由西直門下車後即返孟公府本宅休息 已略誌昨報 茲聞其後張學良于珍陳興亞那士廉王琦及其他各要人皆親往探視 並詢問綏遠前方狀況 談話甚久 因關防甚嚴 無從詳盡 惟聞當時各人皆以為追擊西北軍之事體極大 必得有周密而妥當之辦法 始能永策安全 張學良韓麟春兩氏乃即席決定親自赴津向張作霖上將軍報告狀況 並請示辦法 決定後韓氏略事午餐 即於下午三時與張學良同乘汽車由孟公府啓行出朝陽門向天津出發 隨行護弁三十餘人 分乘汽車五輛 前後擁護 張韓兩氏業於當日下午九時十分行抵天津 直赴蔡園進謁張作霖氏云 另據某方面消息 謂張韓兩氏此次赴津之任務實較往時為重大 二十五晚或昨晚二十六日 蔡園當有一不拘形式之會議 詳為磋商對付西北策略 會議竣事後 韓氏將先張學良氏回京 在最短期間內再赴綏遠實行督飭前方軍隊追擊西北軍 其行轅暫將設在包頭 或薩拉齊云（子）

海牙法庭將定期審理比約案
▲王廣圻連電請示辦法 ▲我國將決不答辯 ▲並擬催王寵惠赴海牙力爭交國聯會

比約一案 自經海牙法庭受理之後 我國駐荷公使王廣圻因接到海牙法庭書記官長之通知 王曾向該書記官長聲明 謂中國政府對於此案 擬即提交國際聯合會處理 希望法庭特予注意 并詢如果法庭受理 則中國恐難出庭答辯 據該書記官長之答復 則謂此案由比方根據舊約提出法庭 自應予以受理 中國政府對於強迫裁判議定書 業已簽字批准 如果中國政府不派員到庭答辯 法庭方面則將依法實行缺席裁判云云 王公使因此曾兩電中央催請迅定辦法 近因法庭方面擬即實行定期開庭審訊 日昨王公使乃又致電外部報告 原電略謂比約案法庭已受理 擬即定期開庭 現以我國尚未接到比國起訴狀 經圻商准書記長暫行延緩 我國如有答辯書 擬請早日送庭 并擬派何人代表出庭 請迅賜核復云云 聞外部據電 以我國對比約一案 已決不予以答辯 至於本案在國際聯合會未定辦法以前 不宜由海牙法庭受理 現擬催促王寵惠氏即赴海牙 向法庭力爭 日昨外部已本此意電復駐荷王公使 謂比約案政府擬提國際聯合會 已電朱代辦查照 希即知照法庭勿予受理云云 （西）

東南戰事之開展
▲蘇軍向浙前進 ▲對於鄂贛之備戰

南京二十三日通訊云 東南戰事因黨軍退出浙省 各方軍事形勢又轉和緩 惟聯軍則節節前進 第五師長白寶山昨日由海州來甯 分謁孫傳芳張南總司令 即率騎兵一營前往常州 指揮左翼軍事 孫以皖浙邊防甚要 所有由贛退駐皖南之贛軍 計將鎮臣第二師 劉寶題第一師之殘部 由劉治途收容改編 改委劉為第十五師長 防守邊境 向杭前進 對於鄂贛方面 則積極備戰 聯軍總司令部昨（二十二日）下午三時開軍事會議 由張宗昌孫傳芳召集皖軍總司令陳調元 湘軍總司令葉開鑫 粵軍總指揮劉志陸 閩省周蔭人代表馬克常 及魯軍總參議師景雲 蘇軍總參議楊文愷等皆列席與議 其攻贛計畫 以直魯聯軍進攻武穴 規復武漢 皖軍進攻湖口 收復南潯 湘軍担任皖軍後方之接應 陳調元為第一方面軍總司令 指揮中路 王普為四方面軍總司令 指揮右路 聞魯皖兩軍總攻擊令不日即下 直魯聯軍前敵總指揮褚玉璞日內即行南下 親赴前線督師 張效坤俟諸到甯商定戰略後 再返濟南布置後方防務 現在浦口下關第七軍許琨部隊準備作戰 訓練各種野外之戰術 日昨（二十二）上午十一時在朝陽門外及小營操場兩處演習炸彈打靶 用槍射擊炸彈 係一種最新式操練 魯張特邀蘇孫皖陳同往閱操 各上級軍官前赴該兩處參觀者不少 對於是項新戰術頗為贊許云 （先）

孟昭月部韓旅佔領富陽
▲孟有敬電向蘇孫報告 ▲黨軍在嚴衢一帶增防

自孫軍入杭後 形勢為之一變 據外人方面電訊 孫傳芳二十四日赴滬後 即派兵約一師道海赴甯波 傳係繳浙軍第一師陳儀部之械 陳儀二十五日轉滬赴甯 行蹤甚為秘密 孫旋赴松江 策應浙江軍事 又據杭州二十四日電 孟昭月王蔭彭德銓二十三晚在軍署會議 決定分道肅清浙西 孟部第八師進攻富陽 以第十五旅旅長韓光裕為前鋒 王蔭之第十一師進攻蘭谿桐廬 彭德銓之第四師進攻屯溪 嘉興防務歸第十三師劉士林部負責 盧香亭之第二師留守杭州 孟昭月即令韓旅開拔 自閘口沿杭富汽車路搜索前進 二十四日晨抵富陽北十五里與黨軍前鋒對峙 發生小衝突 至黨軍方面亦陸續集中嚴州 朱培德第三軍亦自衢州前進 蔣介石復調陳潛第六軍自常山向嚴州一帶增防 孟昭月第十五旅與黨軍在富陽開火 黨軍退却 孟部佔富陽 仍在追擊 黨軍中王蔭部三千亦向桐廬前進 黨軍復退 茲將孟昭月報告佔領富陽電照錄於下 十萬火急 南京孫聯帥鈞鑒 密 頃據職部韓旅長光裕電稱 我軍於敬日晨九時進抵富陽 敵黨四潰 刻仍向各方追擊 敵軍殘部等語 特達 聯軍第三方面司令官孟昭月卯敬（二十四）印 （里）

奉軍向五原追擊西北軍
▲包頭防地交晉軍接收

西征奉軍 前在包頭迄東擊潰馮軍等情 已見前報 茲據確訊 高維嶽部騎兵已越過包頭正西向五原追擊 包頭已被奉軍完全佔領 日下已交給晉軍第十五旅旅長吳超華接收云（西）

傳聞中之靳氏宣言內容
▲政治採革命手段 ▲法律主恢復約法

靳雲鵬對於組閣一事 已擬具宣言書 不日即行發表 此項消息業見前報 至其宣言內容 外間亦有種種傳說 要之多屬揣測之詞 茲又據天津方面傳出消息 靳之宣言書係其左右施某所起草 復經郭某加以修正 現已完全竣事 只待事機成熟即可發表 其主要之點大略如下 （一）關於政治者 主張以革命手段 改組新政府 所謂革命云者 革從前腐敗政府之命 而非革民國政府之命 如中央各機關一律從新改組 羅致各方人才即其一端 （二）關於法律者 主張恢復約法 蓋以中華民國實產生於約法 苟無約法 即無所謂民國 依據此理由 約法有即行恢復之必要 曹錕之憲法 實以賄成 在歷史上既有討伐賄選之役 當然不能再認為有效 本人組閣 即亦當然繼承約法時代中華民國之政府 毫無疑義 （三）關於外交者 以為根據上述理由 本人此次組閣在法律上既係繼承約法時代中華民國之政府 在政治上雖以革命手段改組新政府 則其對於外交方面當無何種問題發生 且本人對外採取門戶開放主義 在國際上當更博取相當之同情也 （四）關於財政者 主張絕對公開 設一最高財政委員會 所有各省應解中央之款 悉在該會支配 委員會則直隸於總理云

日皇於前晨病故
▲我國京內外各機關下半旗七日

日皇病篤 已經療治無效 於二十五日上午一時三十五分因心臟痲痺逝世於葉山行宮 當日上午十一時 日太子裕仁親王即在葉山行宮即皇帝位 改元昭和 我國得訊後 即於前日上午派大禮官黃開文代表赴日使館弔唁 下午外長顧維鈞外次王蔭泰亦親往日使館弔唁 顧又以總理名義電日首相若槻致唁 向例外國元首逝世 中國各機關祇下半旗三日 聞國務院以中日兩國睦誼素篤 且為同洲唇齒之邦 特通告京內外各機關 一律下半旗七日 並於大葬日下半旗一日 以誌哀悼 茲附錄該項通告如下 頃准外交部函稱 日本天皇於十二月二十五日薨逝 所有京內外各機關應自本日起下半旗七日 以表示哀悼之意 特此通告 （義）

津浦鐵路特別尋常客車恢復原定行車時刻廣告

本路現定於民國十六年一月一日起將第一第二兩次特別快車及第三第四兩次尋常快車均照民國十三年一月一日重訂行車時刻表恢復開行以便行旅至第一第二兩次快車仍在天津浦口間每逢星期一三五等日往來開駛茲將各該次車在各大站開到時刻列後特此廣告

由天津開往浦口

	第一次特別快車	第三次尋常快車
天津東站	開 下午一點	開 上午九點三十五分
天津總站	開 下午一點二十分	開 上午十點○六分
濟南	開 下午九點五十七分	開 下午七點五十分
臨城	開 上午五點十三分	開 上午三點五十八分
徐州	開 上午六點五十一分	開 上午六點
蚌埠	開 上午十點二十一分	開 上午十點四十八分
浦口	到 下午二點三十八分	到 下午四點○二分

由浦口開往天津

	第二次特別快車	第四次尋常快車
天津東站	到 上午十點二十五分	到 下午三點四十二分
天津總站	開 上午十點十五分	開 下午三點三十二分
濟南	開 上午二點○四分	開 上午五點五十八分
臨城	開 下午六點五十一分	開 下午九點五十分
徐州	開 下午五點○八分	開 下午七點四十八分
蚌埠	開 下午一點二十八分	開 下午三點二十二分
浦口	開 上午八點五十分	開 上午十點

豫西郵電不通
▲吳令米振標移駐洛陽 ▲鄭州又有軍事會議

據鄭州電訊 豫西戰況 官場日來亦少確切消息 因洛陽以西郵電均不能通 吳子玉以西路軍事緊張 又定日內在鄭州總部召集重要會議 寇英傑已來鄭 曹仲珊亦有來鄭之說 吳本擬赴洛陽督師 因某項問題 一時未能離鄭 聞吳意洛陽治安 決令米振標即往維持云 （里）

劉鎮華昨晨過京回豫
▲隨帶奉張所贈軍械

劉鎮華來津向張上將軍乞助軍械 已誌前報 茲悉劉以豫西軍事緊急 吳佩孚迭次來電催促回豫督師 爰於昨（二十六）日上午二時由津專車來京 所有奉方贈予之步鎗子彈一百萬發 砲彈一百萬發 派參謀副官衛兵百餘人隨車押解 當即轉京漢路出京回鄭州 向吳佩孚報告此行結果 并請示反攻陝西方略 前西北大學校校長傅銅與劉同行云 （里）

孫傳芳通緝蔡元培等
▲謂其有暗通黨軍嫌疑

二十五日南京電 孫（傳芳）以浙自治關係人員有暗通黨軍嫌疑 特下令通緝蔡（元培）褚（輔成）董（康）沈（鈞儒）楊（天驥）及殷氏兄弟（汝驪汝耕）等 （先）

中央新聞

安東關停止解款
▲姚啓元之來電

財政部日前致電安東關監督姚啓元 令將該關逐年所積存解款及現在經收雜稅按月解部 以濟庫需 昨關姚已有電來京 稱該關即存之款現在未便解部 細情容另文呈報云（子）

有請求解散京師公立中小學者
▲官廳方面未必採用此法 ▲藉以解決中小學風潮

京師公立中小學校 因京派保派之爭 鬧得滿城風雨 官廳既無法解決 各派自身又難以收步 日昨雖有一百三十餘人謀調解雙方意見 然以無法入手 故亦作罷論 茲據某方傳出消息 現有一部分人向官廳請求將京師公立各中小學解散 另建設新局面 藉以解決現在之糾紛 惟官廳以此事關係重大 必須詳加研究 方可實行 且各校欠薪已積至九個月之多 果實行解散 必須將積欠發清 此項鉅款 一時難以籌妥 故解決中小學風潮 官廳方面恐未必採用此法云（成）

滬濬浦局侵佔沙地之查復
▲許沅呈報該局濫用職權 ▲外部昨向荷使抗議 ▲并要求改訂該局章程

關于上海濬浦局與沙田局互指侵佔沙地一案 經外交部電令上海特派員許沅會同江蘇沙田局總辦澈查結果 確如沙田局所稱 委係濬浦局濫用職權 侵佔沙地 禁阻沙田局按照部頒章程實行升科收稅 外交部現已據上海特派員之呈復 昨特照會首席荷蘭公使歐登科 對于濬浦局之濫用職權 阻撓中國官廳之執行公務 特提出抗議 并聲明濬浦局之章程 現在因濬浦局之濫用職權 中國政府實感有重行修改切實限制之必要 請即予以同意 由上海特派交涉員與駐滬領事團提議商辦云云（西）

魯張電保趙珙為記名公使
▲外部覆電照准

濟南廿四日電 魯張電保趙珙以公使記名 外部覆電照准 （先）

將有順直教育促進會出現
▲意在調和兩派風潮

前有焦崇魁等發起組織一順直教育促進會 意在調停京保兩派及閙局長風潮 業於昨日下午一時在護國寺十五號焦宅開會 屆時出席者有十五人 已有具體決定 日內即可公布新會云 （中）

北京教育會昨開例會
▲審查賬目

昨日下午北京教育會在北長街事務所開會 一方面報告到會者有二百餘人 其他一方面報告謂按到簿到者只一百廿餘人 由代理會長祝椿年主席 先報告一切會務進行 次由白鎮瀛報告一切文牘 崇俗報告經手會計 報告畢 公推朱鵬壽郎樹德等四人為查賬員 於是主席及白鎮瀛崇俗等退出 乃改開中小學聯合會 （中）

登報謝薹

謹啓者猥以制室之喪辱承賜書慰問或隆儀下逮或執紼遙臨語溥雲天光增泉壤感情文之備至愧詣謝之未周謹登報端藉鳴謝悃

朱 期 慶瀾 率子 樹權桐榕杞模權 叩

發售 各種新奇綢緞呢絨 嗶嘰皮貨布疋棉紗
承做 各種時式大氅斗蓬 男女時衣旗牌匾傘

北京商業銀行廣告

本行遵照中華民國銀行通行則例公司條例集合資本一百萬元並奉財政部批准註冊立案辦理國內外各種滙款買往來存款定期存款抵押放款貼現放款買賣生銀有價證券各[illegible]以及商業銀行各項業務所有利息無不克己手續務[illegible]

農立銀行啓事

啓者本行以協助農業為主旨原名農業銀行現經股東會議決呈請財政部改名農立銀行業經提交閣議通過在案用特聲明一俟開幕期定再行通告此啓
敝行地址前門大街雲居寺對過甲八十二號
電話 三層樓南分局二三一九號 二層樓南分局五八七七號 樓下南分局二二七七號

歡迎飯店聯記南飯莊廣告

本店座落西單牌樓捨飯寺街東口自開幕以來為各界人士贊許茲為酬答顧客起見特將食堂重新改良選聘著名粵東廚師包辦南北筵席隨意小酌便飯時式點心茶點酒菜務求精益求精飯廳之鋪陳華麗招待週到兼售廣東海味雜貨巧製臘味應時鮮果一概俱全 諸君惠顧無任歡迎 本主人謹啓 電話西局二七八六號

[illegible]

◉稅務處注意俄船接濟黨軍軍火

▲向外部徵求防阻辦法

近來蘇聯船隻之私運軍火接濟黨軍方面已成爲公開之祕密 稅務處對于此項事實 頗爲注意 現擬設法防阻 但以究取何種手續爲宜 現仍在考慮 聞日昨曾有咨文送致外交部 略謂關于取締蘇聯船隻私運禁品 各關究應採何種手續 貴部有無意見 即希迅速核復 以憑轉飭遵照辦理云云 聞外交部以此事係屬陸軍部主管 擬即咨復稅務處 請由各關係機關會商辦法 以期制阻云云 (西)

◉中小學京保派昨日之奮鬥

京師公立中小學京保派因爭關學務局長問題 昨日備極熱鬧 茲誌其動作如左

▲保派方面 昨日下午三時 保派京師公立中小學聯合會於教育會開會完了後 該會主席關賡山即高呼中小學聯合會今日開臨時會 非會員者暫請退席 是時退席者僅蘇某張某等數人 查點出席人數 尚有二百三十餘人 當由主席關賡山宣布開會 略謂本會因尊重學生功課 故不能多開大會 今日本會會員出席者不過一部份 但趁此機會 把過去事項向大家報告 可分三項 (一)索薪 連日晤張軍團長潘總長胡監督 已商妥治本辦法 (二)驅劉 劉游肯始終不敢到局 任可澄已避往西山 各方面對本會此種舉動皆很諒解 (三)學術研究 推定籌備員組織學術研究會 籌備發行教育刊物 報告畢 當議決關於索薪驅劉學術研究三項問題仍由委員會辦理 遇必要時再開大會 議決後 陳樹森發言 謂今日本會僅到二百餘人 會場尚不能容納 劉黨屢次宣傳在教育會開五百餘人之大會 眞是自欺欺人之甚也 時已至四點二十五分 大家乃散會 又該會昨日致張學良函 願勠辦平民教育 其文如次 漢卿軍團長勛鑒 敬啓者 日昨敝會公推代表晉謁崇階 渥承招待 並對此後中小學經費允予鼎力維持 敝會同人極爲感謝 至所囑襄助辦理平民教育事宜 幾時舉辦 定當竭盡棉薄 專此布達 敬頌勛安

▲京派方面 昨日上午十時 京派小學校務討論會 在北長街北京教育會開代表會議 出席者九十二人 蘇耀曾主席 議決四項 (一)年關迫近 各校支絀不堪 應急呈請財部迅籌的款 以濟燃眉 并另函崇關 依照舊案月撥三萬五千 (二)關於中小學經費治本方法 除進行他項基金外 并函請崇關將流通券改收現金 以其增加之收入悉數維持中小學 (三)關於以上兩項 應由文牘股李棟臣俊曾即時起草 於下星期一(今日)開會通過提出 分途進行 (四)決定本星期一(今日)課畢後下午五時在教育會開會 討論一切 於十二時散會 (中)

◉女師大學生今日開會

▲十教授之最後表示

▲討論最後辦法

關於女師大風潮經過情形 已迭見前報 茲據昨日消息 高一涵前日堅決辭職 係探知十教授既絕對不與林素園合作 而林到校如故 并迭向學生表示不辭九代理不留十教授 調和絕望 故爾出此 前數日因學生再四懇求十教授 謂諸位爲維持學生課業而來 今因辭職使學生失學 當非諸先生維持學生課業之初意 十教授乃有兩種表示 (一)不能復職與林合作 (二)如不復職亦可補課時 則可盡義務爲學生上課 至學生方面因內部稍有問題 不敢即有表示 現已疏通一致 決定今日開大會討論最後辦法 又該校前日所領俄款 除還急債外 只剩二千餘元 教員方面索薪甚急 林素園頗感買鹽不鹹 買糖不甜之苦云 (申)

◉京兆區議會反對京兆銀錢局

▲日內有通電發表

京兆區議會對於京兆銀錢局一事 業經迭開會議 決定反對到底 其反對理由有二 (一)取消京兆二字 (二)請取消京兆四成官股 (三)如不照此辦法 即通電各方切實聲明 以免京兆人民將來受累 聞此項通電已於昨日寄出 因時間已晚尚未接到 明日補誌云 (申)

各省新聞

○晉閻向孫傳芳報告綏包平靜

▲復孫傳芳之電

晉督閻錫山氏二十三日復孫傳芳一電 報告綏遠包頭平靜 茲將原文照錄如下 上略 養電奉悉 此間甚安 日前綏西及包邊一帶頗有謠言 現在已歸平靜 敝軍布置周密 希釋廑念 浙中戰事得手 極所欣慰 仍請隨時示以近情 爲感 弟閻錫山叩漾(二十三日)印 (子)

○進口輪船被冰所阻

津訊 本埠怡和公司之輪船鼎陞號 近由上海開來 所載乘客多係外人 趁此聖誕節期來津遊歷者 於前日下午四時抵大沽口 漲潮已過不能進口 當時大風凜冽 天寒冰凍 船身被冰阻住 昨早尚未抵津 致船上搭客均甚苦寒云 (長)

○滬當局防止大罷工

▲因市上忽有此項謠言

滬訊 軍警各機關因探悉南北各大工廠男女工人有一致罷工之舉 惟恐智識淺陋之工人或再受愚 致釀成罷工騷擾地方 殊於治安大有防礙 已通令所屬凡該管境內設有工廠棧房者工人衆多之處 責令長警暨偵探人等妥爲防範 一面訪查如有勤議罷工集合游行之風聲者 立即報候設法禁止 並須隨時派探妥爲保護 注意查察 毋使釀成罷工風潮 以維地方安寧云 (一)

○畢庶澄已赴甯

▲二十三日過濟

▲帶隨員十餘人

濟南二十三日電 畢莘舫(庶澄)奉魯張電召 漾(二十三)日過濟赴寧 隨員十餘 衛兵一排同去 (先)

○魯張新委兩軍長

▲朱子芹爲九軍軍長

▲馬玉仁爲十二軍軍長

濟南二十三日電 戒嚴司令朱子芹被命第九軍軍長 馬玉仁爲第十二軍軍長 均在濟設司令部 招募兵士 (光)

○魯軍在辛莊試驗炸彈

▲誤傷士官七八

濟南二十五日電 魯張一五六旅 敬(二十四)日在辛莊試驗炸彈 誤傷士官七八 送入該軍後方醫院醫治 (先)

○濟南電訊一束

據濟南二十四日電訊 (一)張義威電金參謀長壽良 點驗後方各軍現存槍砲子彈數目列表報告 (二)第五軍軍長王棟過濟視母壽 不日率部南下 (三)林代省長通令各縣具報墊借軍費數目 備查核撥還 (四)第九軍軍長朱泮藻已成立一團 趙旅及孫殿英之三十五師均歸節制 第十二軍軍長馬玉仁亦擬成立三旅 (里)

○孫傳芳准盧香亭辭職

▲浙江總司令將屬孟昭月

▲孫自兼總司令第二師師長

上海電訊 盧香亭以患咯血症 自來滬就醫後 因醫生囑其須作長時間之調養 曾連電孫傳芳 請解除本兼各職 已經孫傳芳照准 其浙江總司令孫擬升之孟昭月 第一方面軍總司令及第二師師長 則不另行派人 由孫自兼云

○魯張請外僑勿自由出外游歷 (西)

▲已函知駐濟各外領查照

濟南特訊 山東張總司令頃以魯軍援蘇業已實行 深恐外僑出境游歷 不免身受危險 特於昨日具函通知駐濟各領事 略謂黨軍此次稱兵 占據武漢 擾亂江浙 牽動大局 用特函請貴領事查照 轉飭所屬僑民 自即日起勿得自由出境游歷 及赴有匪地方 以免危險云云 (先)

○魯張對於招兵之限制

▲非核准不能編組

▲非點驗不給餉需

濟南二十五日電 魯張限制招兵 又申禁令 非核准不能編組 非點驗不給餉需 (先)

○張敬堯通告就第二軍軍長

▲二十四日在濟南就職

張宗昌委張敬堯爲安國軍直魯聯軍第二軍軍長 已誌前報 茲據張敬堯二十四日通電 報告本日在濟南就職云 (里)

○韓益三劃分津浦路爲七段

▲每段設督察員

濟南二十四日電 運輸司令韓益三分津浦路爲七段 每段設督察員維持車運云 (先)

本京瑣聞

▲司法官昨日筆試完竣

▲定三十日口試

司法官筆試第二場前日(二十四日)舉行 第三場昨日(二十六日)舉行 三場文卷評定後 即於二十九日下午發出筆試榜文 三十日口試 三十一日發口試榜 凡取得者即爲司法官初試及格 茲將二十四日及昨日(二十六日)筆試試題分誌於下 (甲)二十四日試題 (一)民法試題 債務履行地 當事人無特別表示意思 各國立法例有以債權發生時債務人住址所在地爲原則者 有以履行時債權人住址所在地爲原則者 二者孰爲適宜 各國於原則外 何以均有例外之規定 試詳論之 (二)商法試題 說明牙行業與代理商之性質之或區別 (三)民事訴訟法試題 婚姻訴訟 屢屢發生 公私均有弊害 民訴法上 設有救濟程序 其程序維何 試詳言之 (乙)二十六日試題 (一)國際公法試題 司法權在國際公法上 受何種限制 試詳言之 (二)國際私法試題 外國人應適用何國法 在立法主義 有依行爲地法者 有住法所地法者 有依本國法者 有依裁判庭地法者 究以何者爲適宜 吾國現行條例原則上採何主義 有無例外之規定 試詳論之 (三)法院編制法試題 設有某刑事案件於評議處刑時各推事意見不一 有主張其刑期四年者 有主張三年半者 有主張三年者 問應何決議 (四)刑政法試題 訴願與行政訴訟之界限 各國立法例規定不同 試列舉之 (子)

▲京磁間已可通行票車

京漢路北段近數月來因運輸軍隊 票車停開 茲據交通界消息 經連日疏通之結果 京漢路北京至磁州一段票車已可照常開行云 (成)

▲西城火警

西城魚眼胡同住戶周某 於前日午後不戒於火 將房屋延及 經站崗巡警瞥見 立即電告各處 當由內右四區署長及各處消防隊趕到 竭力撲救 奈當時風力甚大 火勢甚猛 後經拆斷火道 始行救息 計燒去房屋四間 拆毀五間 周某出外未回 遂將伊妻周馬氏帶往內右四區問話云

▲寇英傑派代表來京

▲與奉方有所接洽

某方消息 豫督寇英傑前日派代表陶敦禮來京 與奉方在京要人有所接洽 兼報告豫省軍事近況 並擬日內赴津有所報告云

▲衛戍司令維持年節治安

▲禁止軍人入城

京畿衛戍總司令部因陽曆年節已近 城內各遊園及公共娛樂場戲園等處 遊人較平日增多 查近畿各軍隊均已停課 放假休息 難免有不肖軍人特強滋擾 昨已通令各軍隊於年節放假期內 禁止軍人入城遊戲 如有特別重要事故 須得該管長官隨行 否則查明重懲 以肅軍紀

▲警廳不准舉行提燈會

▲昨日發出訓令

▲通飭各區署勸止

警察當局以民國新年 各界人士環請舉行提燈慶祝 惟當此軍興之後 地方公安關係重要 職任所在 責無旁貸 即應盡力維持 故於昨日發出訓令 通飭內外城四郊各警署 對於地方團體 凡有舉行提燈會 立即勸止遊行 如有形似匪類 聚集多人 於衛市公共場所高聲宣嘩 意圖擾亂秩序 妨礙公安情事 均應嚴行禁止 倘有不服禁阻者 即行拿送警廳司法處訊明後從重懲治 以儆效尤云

健康長生秘訣

請看圖中老者、彼非康健快樂乎、年逾九旬、面露健容、能飽享人生樂趣、此服第威德補腎丸之結果也、

君不欲康健壯旺如此乎、君不欲長生無病乎、如君服用全球著名第一補腎藥品第威德補腎丸 則毋須憂慮、因此丸能使君腎部健旺、腎健則自能長生康健、

試服樣盒、兩案即寄、請將下列贈券剪下、填明姓名住址、附郵票十分、寄至本公司、試服樣盒、原班寄奉、

第威德製藥公司 上海郵箱九四五號

育兒聖品

上圖匾額 懸諸敝公司已歷四年 爲譽揚愛蘭百利代乳粉之一種 敝公司收得同類之謝函不可勝數 良以愛蘭百利一號代乳粉 一如母乳無異 諸君如欲兒童強健 萬不可忽視 愛蘭百利一二號代乳粉

如令郎令愛等因哺養失宜 請剪下此券寄至愛蘭漢百利公司 並附郵票八分 當奉贈代乳粉樣品及育兒寶鑑一冊

上海 廣東路四十號 愛蘭漢百利有限公司謹啟

司各脫乳白鱈魚肝油

爲兒童強壯之寶

各國醫學博士均公認司各脫乳白鱈魚肝油爲最純正最可靠治[illegible]之良劑 [illegible]一弊也 凡治[illegible]不能受投

司各脫功効之偉大[illegible]北服法簡便故爲兒童所樂服也

惠顧時須認明包皮紙印有(漁夫負大魚)[illegible]

各埠各大藥房均有出售

(4)

北京日報館設於天津法界五號路十四號路之轉角經理室電話二六九八號營業室二一九七號公用九八零號其他各大商埠省會均設有代理處特此謹告 電話南局營業室二七二六 總理室二七六二 庶務室二六七

京綏鐵路管理局恢復第五六十一十二次客貨列車廣告 車字四十八號

啓者本路爲力謀客貨運輸早復原狀起見已將各次客貨列車呼籲設法恢復計豐台康莊間之第五第六次客貨列車於本月二十七日起康莊張家口間之第十二次客貨列車於二十八日起第十一次客貨列車於二十九日起照常恢復行駛內合行登報廣告俾衆週知

三尺屏條每條六元 四尺屏條每條八元 五尺屏條每條十元 六尺屏條每條十二元 八尺屏條每條二十元 整張視屏條加倍 橫幅加半 扇面冊頁手卷每尺四元過尺遞加 畫圖點景均加半 以上每工細者均加半 摹古另議 金箋劣紙不畫 外加磨墨費一成 潤筆先惠約期取件

北京 清秘閣 松古 榮寶 松華 榮文

收件處 天津河北三馬路華北廣告社 上海派克路吉壽里一七一八號某宅

中國銀行廣告

資本 總額六千萬元已收一千九百七十六萬零二百元 公債金 六百一十萬二千九百九十九元零八分 營業 專辦存欵放欵貼現國內外滙兌買賣生金銀等業並經特許代理金庫發行鈔票經理公債及鹽

總行北京分支行 京兆 北 江蘇 上海南京下關蘇州鎮江揚州姜堰清江 浙江 杭州寧波餘姚嘉興紹興

介紹名醫

浙東陳逸民先生世精於醫至先生造詣益深早歲先生宦遊冀北三十餘年自民國以來解組歸田益專心研究醫理於婦科一門尤有心得同人等相交有年知之最深遂挽留在京鬻濟世茲代訂醫例如左

京綏鐵路管理局恢復第一二次直達通車廣告

啓者本路豐台包頭間之第一第二次直達通車定於本月十日起恢復行駛行車時刻略為改訂計第一次由豐台站開行為上午十一點在

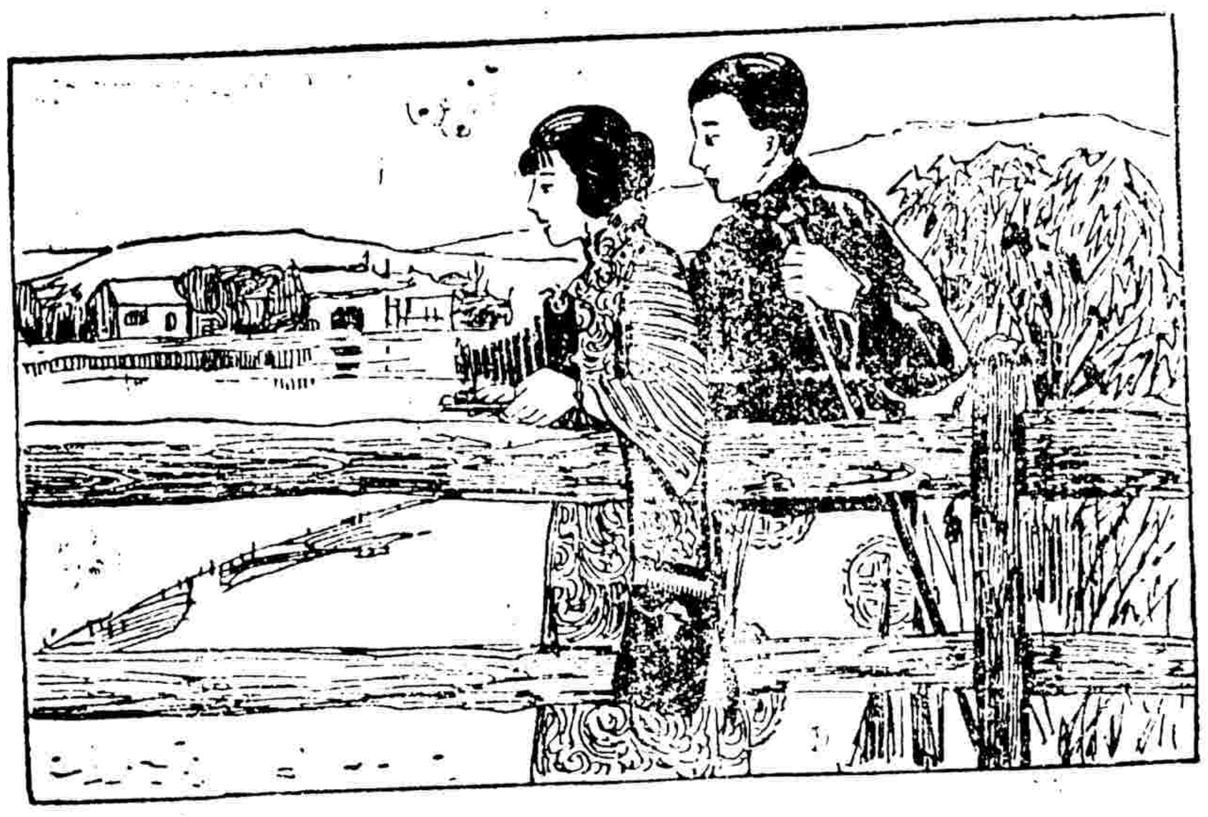

"Kodak"

柯達照相材料無不精美

柯達鏡箱與柯達軟片(裝於黃匣中)之精美天下有名且不問何種照相材料凡為柯達之出品無不精美

美各種印像紙鏡頭化學藥品自拍機三脚架皮袋以及零星照相用具與材料均為柯達公司自製以供主顧之需要

總之如欲得最精美之照相材料當購柯達出品

(一〇七)

美商 柯達公司 上海江西路六十四號

柯達 KODAK

紅錫包香烟

燈下圍坐談笑吸紅錫包以添清趣極家庭樂事

永泰和烟草股份有限公司總理

C1-174

科發立愈咳嗽白松糖漿能止咳化痰

語云久咳成癆故咳嗽須要早治科發立愈咳嗽白松糖漿內含清肺消毒祛風化痰各藥不論新久咳嗽及氣管各症無不可治實為咳症萬應靈藥冬令咳症流行尤不可不備

各埠西藥店均有出售

上海科發大藥房啓

兜安氏秘製保腎丸

背痛妙藥

專治

背痛　腰痛　肌肉痛　風濕痛　腎筋痛　腳癱症　膀胱有石　膀胱發炎

小便帶血　水臌症　尿床症　沙淋便濁　虛弱症　腎炎症　小便諸症　婦科諸症

此丸經驗既久信服眾多洵為治腎佳品有患左列諸症服他藥而不見效者請速治以此丸無不病去身安也患者盍試之

美國出品

善惡分明

血液清淨皮膚間常呈滋潤美色清潔無瑕一望而知為善貌者如面患枯黃或發生瘰粒斑點癬疥瘡癤膿水淋漓痛癢交作或染花柳毒周身發現紅疹瘋癱麻木是雖具宋玉之美亦轉而為鬼惡不堪此種疾患淺則由皮膚間而發生深則由腎臟或血液含有毒質所致因循不治為害殊大患者幸勿以輕微視之

燕醫生解血毒藥功能內清蘊毒外治一切毒瘡及皮膚諸症久著神驗且服之不但除毒根之效如常服能使血輪滋生強壯體力

印有衛生鏡譜附下郵票一分立即寄贈

上海 奉天 香港 天津 漢口 廣州 各埠西藥房均有分售